



UITVOERING REGIO DEAL REGIO ZWOLLE KRIJGT STEEDS MEER VORM

**NIEUWSBRIEF REGIO DEAL REGIO ZWOLLE
NUMMER 1. JUNI 2021**

UITVOERING **REGIO DEAL** REGIO ZWOLLE KRIJGT STEEDS MEER VORM

Regio Zwolle heeft haar inwoners en ondernemers veel te brengen. De kern is dat het licht bestuurlijke samenwerkingsverband meer kansen creëert op het gebied van bereikbaarheid van belangrijke knooppunten, een stabiele economie plus sterke arbeidsmarkt, duurzaamheidsontwikkelingen en een prettige leefomgeving. Hierbij wordt samengewerkt tussen overheden, onderwijsinstellingen en ondernemers. Steeds meer is de regio een gesprekspartner voor het Rijk waarbij de belangen van de regio in Den Haag meer stem en gezicht krijgen. Meer zichtbaarheid biedt meer kansen op het toewijzen van financiële middelen om de regio nog krachtiger te maken.

Een van die ontwikkelingen is de Regio Deal Regio Zwolle. Met deze Deal werkt Regio Zwolle verder aan haar vijf opgaven bereikbaarheid, economie, human capital, energie en leefomgeving. Het Rijk heeft in 2020 een investering toegezegd van 22,5 miljoen in de Regio Deal Regio Zwolle en lokale overheden en ondernemers bijna 60 miljoen. De Regio Deal biedt Regio Zwolle een unieke economische en maatschappelijke impuls door het versterken van innovatiekracht, verduurzaming én leefbaarheid.

‘DE UITVOERING VAN DE **REGIO DEAL** IS NU **NOG BELANGRIJKER** GEZIEN DE **IMPACT** VAN DE CORONACRISIS OP IEDEREEN.’

De Regio Deal heeft een lokale, regionale én landelijke uitwerking voor inwoners en bedrijven en is gericht op het versterken van de brede welvaart en de daaraan gekoppelde zogeheten Sustainable Development Goals (SDG's) zoals de Verenigde Naties die hebben opgesteld. De uitvoering van de Regio Deal is nu nog belangrijker gezien de impact van de coronacrisis op iedereen.

Uitvoering Regio Deal

Om werkelijk van start te kunnen, is het een vereiste dat projecten van de Regio Deal eerst hun financiële huiswerk op orde hebben. De afgelopen maanden zijn verschillende projecten zo ver dat zij hun plannen gaan uitvoeren. Het merendeel van de projecten is verdeeld over vier actielijnen. Actielijn 1 richt zich op de economische structuurversterking door duurzaam groeien en circulair ondernemen van het mkb. De tweede actielijn houdt het toekomstbestendig maken van de arbeidsmarkt in. En een evenwichtige groei van stad en platteland krijgt vorm vanuit actielijn 3 en tot slot via actielijn 4 gaan we aan de slag met klimaatoplossingen. Naast deze actielijnen is er nog een vijfde: de governance van Regio Zwolle. In de Regio Deal zijn specifieke afspraken gemaakt over monitoring en evaluatie. Per actielijn worden enkele projecten toegelicht. In een volgende editie van deze nieuwsbrief lichten we andere projecten uit.



Mensen in de voormalige tuinbouwschool in Frederiksoord aan het werk met de korona aardbei. Van deze aardbei wordt balsamico azijn gemaakt.

Economische structuurversterking door duurzaam groeien en circulair ondernemen van het mkb

Vanuit de Regio Deal zet de regio in op het versterken van de concurrentiepositie van mkb en familiebedrijven door samen met ondernemers gericht te investeren in innovatie, vernieuwende verdienmodellen, netwerken, productie en logistieke processen. Een van de projecten vanuit de Regio Deal is 'Ondernemersacademie Circulair Ondernemen Regio'. Wat de academie bijzonder maakt, is dat deelnemers niet alleen leren van de aangeboden lesstof, maar ook van collega-ondernemers, die met vergelijkbare vraagstukken bezig zijn. Tegelijkertijd werken ondernemers aan hun eigen, individuele casus, zodat de opgedane kennis direct toepasbaar is. Het opleidingstraject gaat stapsgewijs van willen (scherp krijgen van circulaire ambities en mogelijkheden), naar kunnen (plannen maken) en doen (uitwerken en realiseren van plannen). De leerlijnen worden momenteel afgerond en dan start de werving.

Daarnaast zijn er binnen het project 'Circulair produceren en consumeren in Westerveld' stappen gezet. Bij circulair ondernemen komt veel kijken. Meer dan alleen het ontwikkelen van een nieuw product of het duurzaam verwerken van grondstoffen. Het gaat om een totaalproces waar, met de juiste kennis en experimenteerruimte, vaak nog veel meer uit te halen is.

In dit project wordt versnelling aangebracht in de transitie. Onder de naam Collectief Circulair Westerveld. Met, voor en door lokale ondernemers en inwoners. Het collectief helpt ondernemers en inwoners om de ecologische footprint van consumenten en produceren te verkleinen en om de natuurlijke landschappelijke kenmerken van de gemeente Westerveld bewaren. Met de voeten in de klei. En vaak letterlijk. Een goed voorbeeld is de **Versnellingshoeve 't Kiemt**.

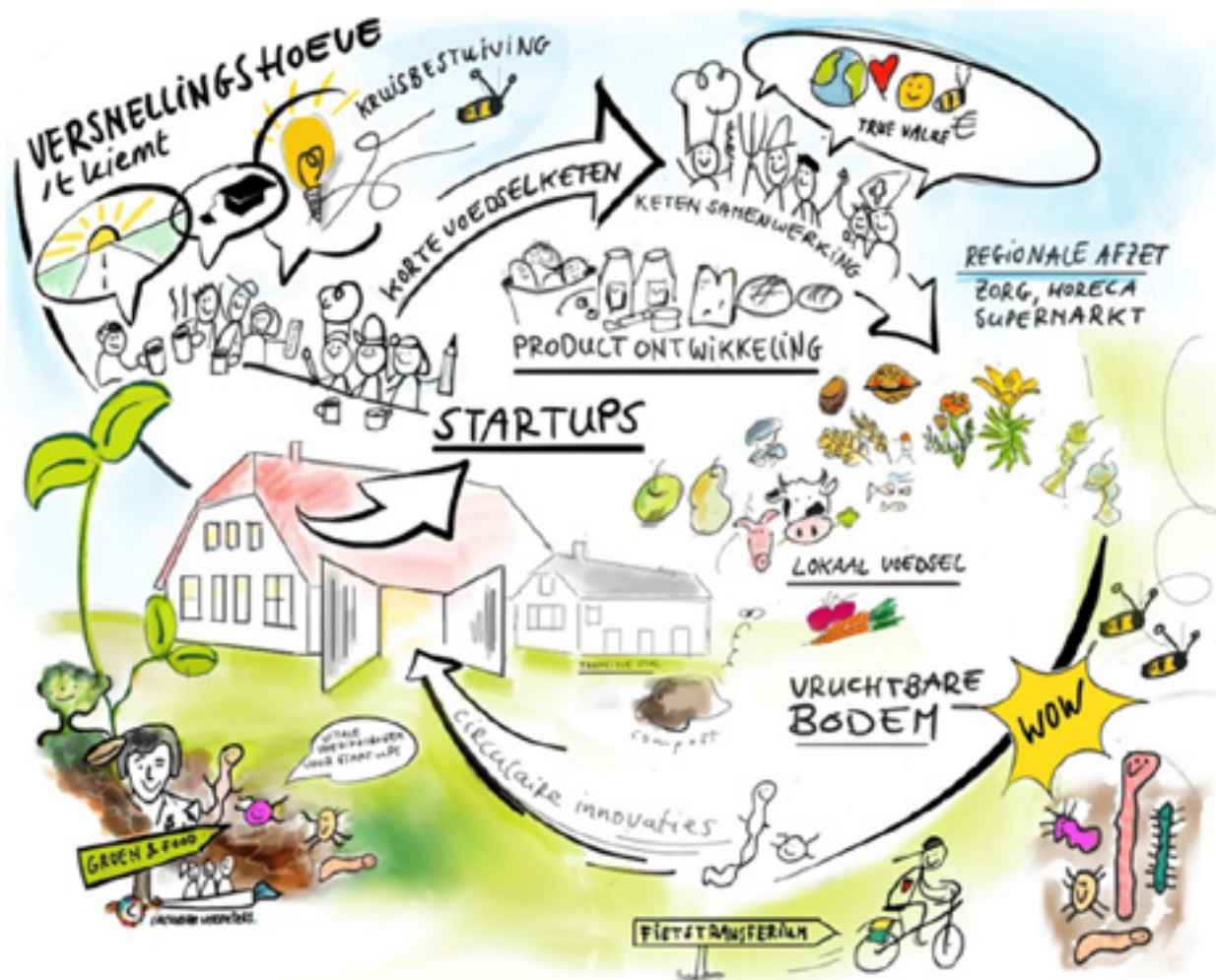

Toekomstbestendig maken van de arbeidsmarkt

Regio Zwolle heeft een sterke arbeidsmarkt en typeert zich door mensen werkzekerheid en ontwikkelingskansen te bieden. Gericht op het benutten van ieders talenten, zetten regiogemeenten in op het investeren in kennis en kunde van iedereen die kan werken. Ruim 1.800 inwoners hebben zich gemeld sinds de start van het project op www.groeivooruit.nl om aan de slag te gaan met loopbaancoaching, om- of bijscholing. Ook samen met werkgevers wordt geïnvesteerd in scholing van medewerkers, meer weten kijk op upgradejezelfregiozwolle.nl.



Carin Mulder uit de gemeente Elburg aan de studie vanuit de kans die 'groeivooruit' biedt.

Evenwichtige groei van stad en platteland

Een versterking van de brede welvaart nastreven, vraagt balans tussen stad en ommeland. Denk hierbij aan de grotere steden en de omliggende dorpen, plaatsen en natuurgebieden. Een van de projecten binnen de Regio Deal is 'duurzame groei toerisme en recreatie in Westerveld'. In dit project wordt ingezet op het stimuleren van meerdaags toerisme door te investeren in de aantrekkelijkheid en de kwaliteit van beleefconcepten. Daarbij wordt de bereikbaarheid integraal meegenomen. Het doel is het realiseren van een gevarieerdere 'menukaart' met verschillende beleefconcepten voor bezoekers, met aandacht voor duurzaam vervoer, authenticiteit en vermindering van de toeristische druk op kwetsbare natuurgebieden. Een toename van meerdaags toerisme helpt ondernemers om een duurzame economische vooruitgang te boeken. Een serie van zes thematische, toeristische kaarten, zoals 'de cultuursnuifkaart' en 'de jeetje dat wist ik niet kaart' zijn sinds vorig jaar verkrijgbaar om toeristen in de regio wegwijs te helpen. Voor de zomer verschijnt de herdruk.

In het project 'Brede welvaart in het Vechtdal' van Ruimte voor de Vecht is een aantal deelprojecten opgenomen dat bijdraagt aan de balans tussen stad & ommeland. Zo wordt binnenkort een nieuw fietspad opgeleverd tussen Hardenberg en Rheeze, bestemd voor zowel recreatief als woon-/werkverkeer.



Wethouder Alwin te Rietstap (links) op het nieuwe fietspad tussen Hardenberg en Rheeze samen met projectleider Gert Jan ter Brugge.

Bij Varsen komt een nieuw pontje over de Vecht. Dit zorgt voor een recreatieve verbinding die de beleving van het landschap aan beide zijden van de rivier optimaliseert. Ondernemers en organisaties kunnen hierdoor

aan beide zijden van de Vecht recreatieve arrangementen organiseren. Een stevige impuls voor de lokale economie. Het is de bedoeling dat dit pontje, samen met een uitzichtpunt, voor de zomer van 2021 worden opgeleverd.



Het pontje in aanbouw

Een andere actualiteit is de start van de werkzaamheden aan de oevers van de Vecht. Om de biodiversiteit verder te verbeteren wordt langs een deel van de oever bij Berkum Brinkhoek, daar waar het geen effect heeft op waterveiligheid, de stortsteen verwijderd. Hierdoor ontstaat een grotere variatie in de oever en de oeverbegroeiing en verbeteren de omstandigheden voor waterfauna. Er worden laarzenpaden gemaakt voor een verdere ontsluiting van het gebied voor recreanten en bewoners van de aangrenzende wijk Berkum Brinkhoek en Aa-landen.

Deze werkzaamheden worden gecombineerd met het project Slenken Kranenkolk. In de uiterwaarden van de Vecht liggen veel kolken en slenken. Om de biodiversiteit, vooral het leefgebied voor vis, verder te verbeteren en om de beleefbaarheid van het gebied te vergroten worden maatregelen genomen om oude slenken in de uiterwaarden van de Vecht te herstellen. In dit project gaat het vooral om het herstel van deze cultuurhistorisch waardevolle landschappelijke elementen.



Vechtoevers bij Berkum (Zwolle) dat een beeld geeft van de plek van het laarzenpad.

Aan de slag met klimaatoplossingen

Als Regio Zwolle zijn we een demo-delta voor heel Nederland, met specifieke aandacht voor watersystemen in relatie tot klimaatverandering. Zowel in de stad als in het ommeland. In nauwe samenwerking met inwoners en bedrijven.

Het project 'Brede welvaart in het Vechtdal' kwam al eerder aan bod. Met 23 deelprojecten brengt dit project de ontwikkeling van de nieuwe demodelta in de praktijk. Bijvoorbeeld met het initiatief 'Klimaatwinkelstraat Dalfsen'. In samenwerking met ondernemers, bewoners, het waterschap en de gemeente Dalfsen wordt een klimaatadaptieve winkelstraat gerealiseerd. Verharde terreinen worden vergroend en waterbelevingselementen worden toegevoegd. De maatregelen hebben twee doelen: hittestress en wateroverlast beperken en het creëren van een aantrekkelijk 'groenblauw' winkelgebied. Een ander voorbeeld is het deelproject Vechtrijk Gramsbergen. Samen met betrokkenen maken gemeente Hardenberg en waterschap Vechtstromen een plan voor dit gebied. Het doel is een waterrijk gebied langs de Vecht voor wandelen, fietsen, varen en om natuur te beleven met behoud van de huidige landbouw.



Impressie van de Vecht

Informatie over de mijlpalen

De ontwikkelingen en mijlpalen vanuit de Regio Dealprojecten worden ook door de projecteigenaren zelf gecommuniceerd. Op www.regiozwolle.regiodeal is een verzameling hiervan te vinden. Hier staan alle projecten omschreven in de speciale digitale Regio Zwolle glossy, zie ook <https://indd.adobe.com/view/34028f35-7d9b-4f06-869a-f0f2083190de>.

Subsustainable Development Goals (SDG's)

De zeventien Sustainable Development Goals (duurzame ontwikkelingsdoelen) zijn erop gericht om van de wereld een

betere plek te maken in 2030. De SDG's zijn afgesproken door de landen die zijn aangesloten bij de Verenigde Naties (VN), waaronder Nederland. De doelen kwamen er op basis van wereldwijde inbreng van organisaties en individuen. De duurzame ontwikkelingsdoelen startten in 2015 en lopen nog tot 2030. Ze zijn een wereldwijd kompas voor uitdagingen als armoede, onderwijs en de klimaatcrisis.

Meer informatie?

Zie <https://www.sdgnederland.nl>. Alle projecten vanuit de Regio Deal Regio Zwolle dragen bij aan het behalen van deze duurzame ontwikkelingsdoelen.

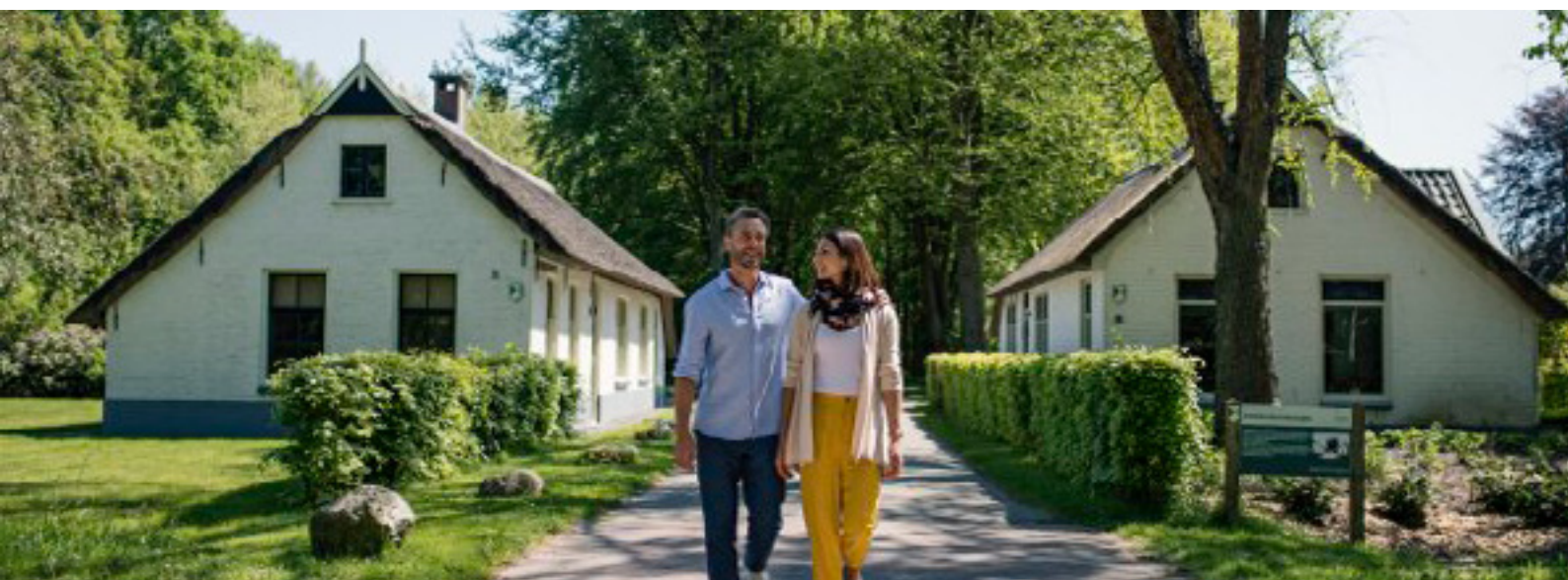

WWW.REGIOZWOLLE.INFO/REGIODEAL
MAIL: REGIOZWOLLE@ZWOLLE.NL

